

# STATISTICHE

NUMERI E GRAFICI PER CAPIRE IL VENETO

FLASH



Il 2021 si chiude con +50,8% degli arrivi e +55,8% delle presenze rispetto all'anno precedente, anche se il confronto con il 2019 non è ancora favorevole (-41,3% arrivi e -28,9% presenze). I segni di ripresa del turismo sono evidenti, tanto che la stagione estiva regge il confronto con lo stesso periodo del 2019, anno eccezionale dal punto di vista dei flussi turistici. Settembre registra perfino più presenze del medesimo mese pre-covid (+0,3%), poi il prolungamento della buona stagione e il desiderio di stare all'aria aperta hanno giocato un ruolo fondamentale.

## TURISMO 2021 POSITIVO GRAZIE ALL'ESTATE

I turisti italiani sfruttano appieno le occasioni proposte dal territorio veneto (nell'ultimo anno arrivi +34,7%, presenze +29,7%), mentre il passaggio alla zona bianca di giugno e la ripresa dei principali voli internazionali di luglio hanno rappresentato un primo invito rivolto agli stranieri, che complessivamente nel 2021 risultano in forte aumento rispetto all'anno precedente (arrivi +72,1%, presenze +85,4%), ma ancora con forti defezioni rispetto all'ultimo anno di normalità (circa la metà di quanto si registrava nel 2019).

Le strutture alberghiere nell'intero anno 2020 avevano avuto perdite importanti (circa 20 milioni di presenze in meno, -60,8%), così come le strutture extralberghiere (circa 19 milioni in meno, -48,9%). Il 2021 confrontato anch'esso con il 2019, vede la perdita di altri 12 milioni di presenze per il comparto alberghiero (-38,3%) e di altri 8 per il complementare (-20,9%). Si evidenzia, comunque, la ripresa in atto: nel 2021 rispetto al 2020 per il comparto alberghiero +57,4% delle presenze, per l'extralberghiero +54,8%.



### IL RISVEGLIO DEL TURISMO ...

... dopo il record del 2019 e la frenata dovuta al covid ...

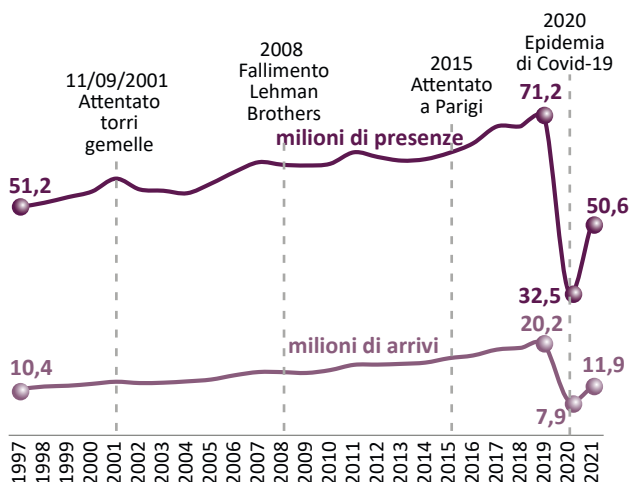

... dall'estate 2021 si torna alle presenze turistiche pre-pandemia

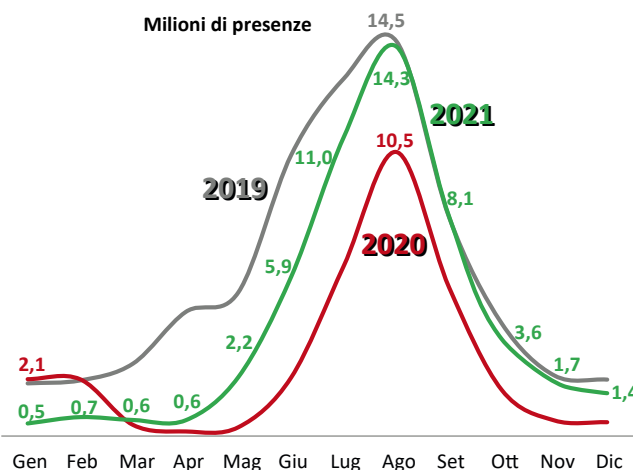

### I pernottamenti dei turisti per provenienza. Veneto

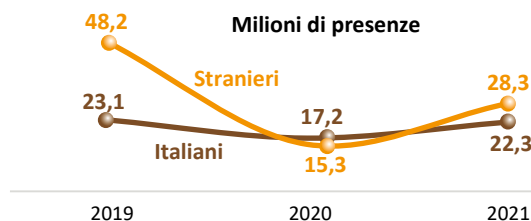

#### Variazioni % 2021/20

Stranieri	+85,4%
Italiani	+29,7%
Totale	+55,8%

Fonte: Elaborazioni dell'Ufficio di Statistica della Regione del Veneto su dati Istat - Regione Veneto

WEB Flash

SONO DISPONIBILI:

- Turismo, anno 2021 (dati provvisori)
- Il turismo a Venezia
- Popolazione per età, Censimento permanente 2020

<http://www.regione.veneto.it/web/guest/statistica>

Consulta il Rapporto statistico interattivo per maggiori informazioni: <https://statistica.regione.veneto.it/dashboard>

La spesa sostenuta dai turisti stranieri in Veneto nel 2021 è pari a 3,2 miliardi di euro e, nonostante rappresenti solo la metà della cifra raggiunta nel record storico del 2019, appare evidente la ripresa rispetto al 2020 (+40,2%). Tali stime comprendono le spese sostenute dai turisti una volta giunti a destinazione per alloggio, ristorazione, acquisti, trasporto nel Paese visitato e altri servizi di cui si sono avvalsi, come la visita a musei, l'accesso a spettacoli, escursioni guidate, noleggio veicoli, ecc. Questo importante segno di ripresa è fondamentale per un territorio come il Veneto, dove nel periodo pre-covid i clienti delle strutture ricettive erano prevalentemente stranieri (65,3%).

## L'IMPORTANZA DEI MERCATI ESTERI

Nell'ultimo triennio la composizione della clientela è velocemente e sensibilmente mutata, in funzione delle restrizioni agli spostamenti e alla possibilità di rispondere al desiderio di libertà, di emozionarsi scoprendo nuovi territori o tornando nelle località già apprezzate per l'accoglienza e la sicurezza.

Le destinazioni che hanno visto un rapido ritorno degli stranieri sono quelle balneari e lacuali, scelte nuovamente dai clienti più affezionati e più prossimi, i tedeschi. Nelle città d'arte i turisti sono per il secondo anno prevalentemente italiani, per la mancanza di americani (-77,8% di presenze rispetto al 2019) e cinesi (-95,6% presenze).



### NEL 2021 IMPORTANTI SEGNALI DI RIPRESA

Spesa dei turisti stranieri (miliardi di €).  
Regioni con maggiori entrate economiche legate al turismo internazionale

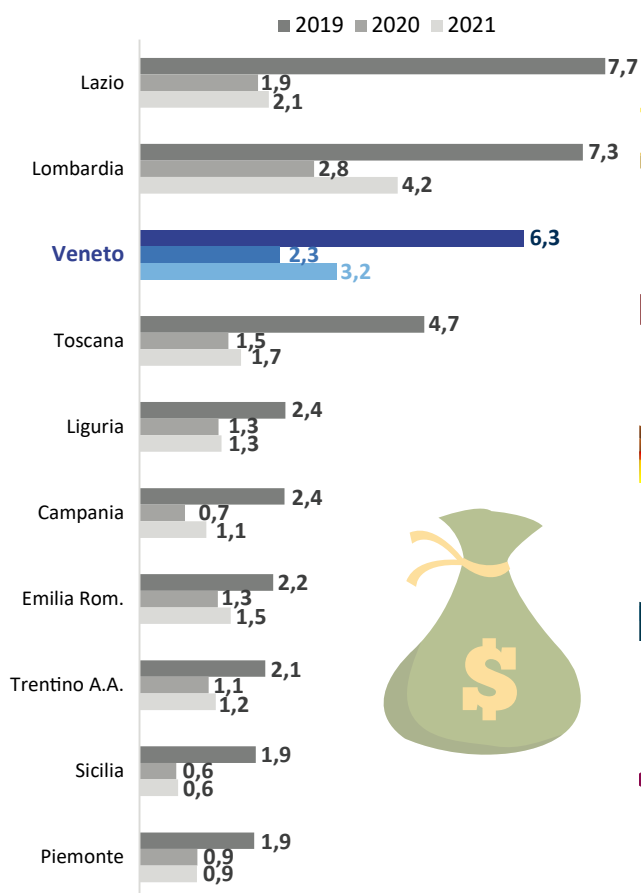

### L'APERTURA INTERNAZIONALE, MUTATA IMPROVVISAMENTE, STA TORNANDO VERSO I LIVELLI PRE-PANDEMIA

Quota % di turisti stranieri per comprensorio di destinazione. Veneto

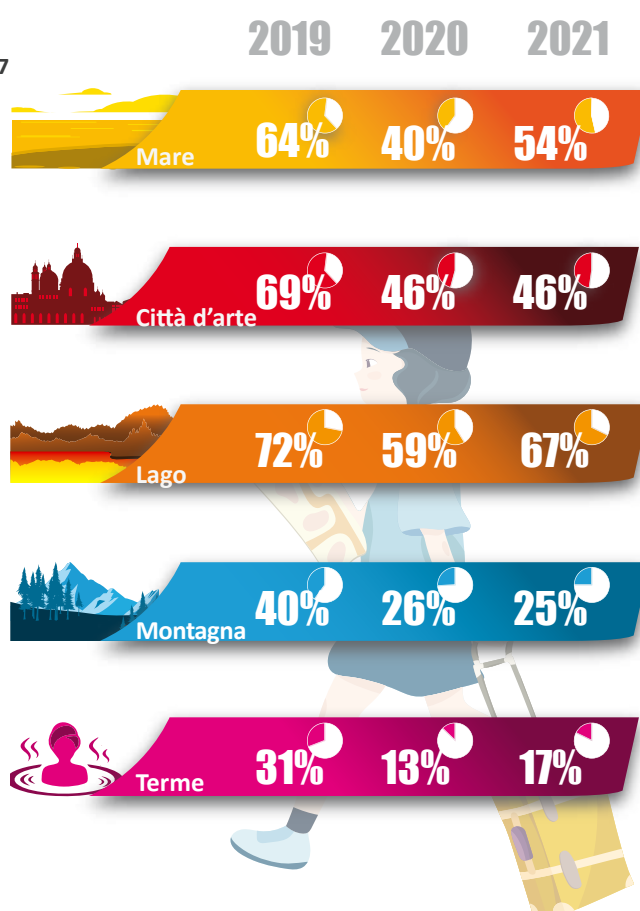

Tirando le somme, il 2021 rappresenta un anno di ripresa per tutti e cinque comprensori veneti, anche i valori non sono ancora tornate a quelle del 2019. Gli italiani hanno contribuito alla crescita dei flussi di tutti i comprensori turistici: con le limitazioni agli spostamenti e la ritrosia degli individui nell'affrontare viaggi a lunga percorrenza, il turismo domestico si è rivelato di fondamentale importanza, soprattutto quello intraregionale. I veneti hanno trascorso nel 2021 più di 8 milioni di notti in località della propria regione, in aumento se confrontate con il 2020 (+19,1%), ed anche rispetto alla situazione pre-covid (+11,2%). Entro i confini nazionali, il Veneto è la regione maggiormente scelta dagli italiani dopo l'Emilia Romagna, contando circa il 13% delle

## UNA RIPRESA PER TUTTE LE TIPOLOGIE DI DESTINAZIONE

presenze di nostri connazionali registrate in tutta la penisola, con cifre che sono tornate quasi a quelle pre-pandemia. Le località balneari mostrano la situazione maggiormente prossima a quella pre-covid, con presenze nuovamente da record a partire da agosto: fondamentale è stato il raddoppio nell'ultimo anno dei tedeschi e il forte aumento degli italiani, che superano del 10,4% quelli del 2019. Il turismo di prossimità ha dato i suoi frutti: sempre rispetto alla situazione pre-pandemia +15,7% dei veneti e +7% dei lombardi. Anche al lago di Garda cifre da record da agosto, soprattutto grazie a tedeschi olandesi e italiani. La montagna non ha potuto godere della stagione sciistica 2021-22, ma anche qui l'estate ha portato più pernottamenti di quanto si registrava prima della pandemia. Le città d'arte sono le destinazioni che hanno avuto le maggiori perdite di turisti: ha pesato la forte riduzione di americani, inglesi e cinesi. Anche alle terme la ripresa è in atto, ma le presenze sono ancora la metà di quelle che si totalizzavano nel 2019.



Presenze turistiche 2019 pre-pandemia, contrazione del 2020 e nuova crescita del 2021

I ritorni: chi ha più contribuito alla crescita

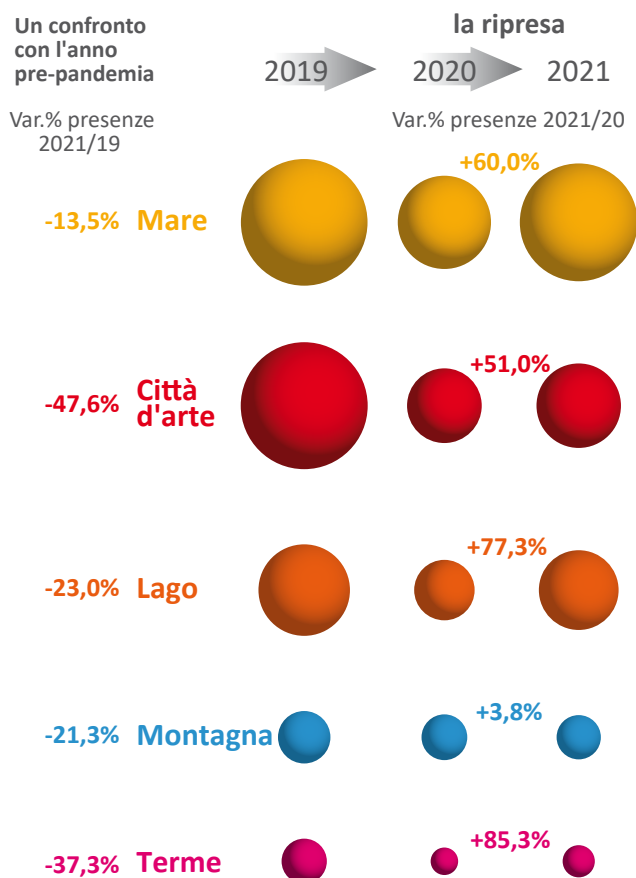

Conoscere la pressione del turismo sul territorio è fondamentale per definire strategie per la gestione di taluni servizi, al fine di salvaguardare sia la soddisfazione dei turisti sia la qualità di vita degli abitanti. La mappa sottostante riporta il tasso di turisticità, che rappresenta quanti turisti nel 2021 hanno dormito mediamente a notte in strutture ricettive site nel comune, rispetto a 100 dei suoi residenti. Nel complesso, le località del Lago di Garda assumono i più rilevanti valori del tasso, evidenziando un importante impatto del turismo, soggetto a notevoli differenze nell'arco dell'anno. Naturalmente sono soprattutto i comuni costieri a registrare picchi estivi particolarmente elevati di incidenza turistica: nel mese di agosto il numero di turisti ogni giorno supera quello degli abitanti addirittura del 46%. Ovviamente, se si contassero anche gli escursionisti giornalieri, tali indicatori assumerebbero valori assai più elevati, soprattutto per le città d'arte.

## UN TERRITORIO ATTRATTIVO, TUTELANDO L'ECOSISTEMA SOCIO-AMBIENTALE

Al di fuori delle mete storicamente conosciute e più frequentate, la nomina di patrimonio dell'Umanità da parte dell'UNESCO delle Colline del Prosecco di Conegliano e Valdobbiadene, avvenuta nel 2019, costituisce un nuovo pregio, per l'immagine percepita in Italia e all'estero della destinazione Veneto. L'area, comprendente 29 comuni del territorio trevigiano, mostra nel 2021 una veloce ripresa dei flussi turistici. Nell'ottica di creare una crescita sostenibile e di qualità del turismo, puntando a bilanciare i flussi turistici in modo sostenibile e favorendo la nascita di nuove esperienze culturali, nel PNRR sono stati previsti, tra le molte iniziative, investimenti per l'attrattività dei borghi. In fase preliminare, ogni regione italiana ha individuato un borgo per il quale far progettare non solo il recupero del patrimonio storico artistico, ma anche una vocazione specifica: per il Veneto è Recoaro Terme.

Per approfondimenti sulle statistiche in ambito turistico, fino al dettaglio comunale, si consiglia di consultare il nostro sito istituzionale: [https://statistica.regione.veneto.it/banche\\_dati\\_economia\\_turismo.jsp](https://statistica.regione.veneto.it/banche_dati_economia_turismo.jsp)

### IL RAPPORTO TRA I TURISTI PERNOTTANTI E LA POPOLAZIONE RESIDENTE

Tasso di turisticità (\*). Anno 2021

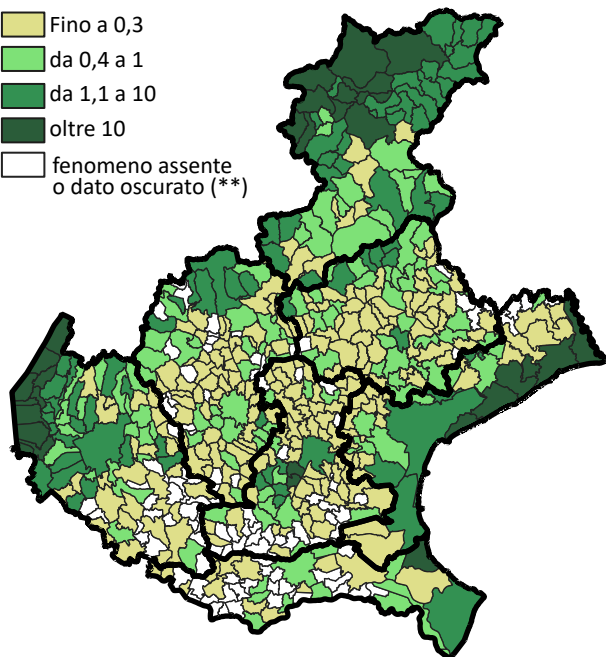
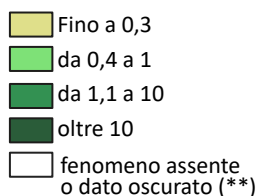

(\*) Tasso di turisticità =  $((\text{Presenze} / 365) / \text{Popolazione residente}) \times 100$   
 (\*\*) Nel rispetto del segreto statistico (D.Lgs. 322/89).

Fonte: Elaborazioni dell'Ufficio di Statistica della Regione del Veneto su dati provvisori Istat - Regione Veneto

### AREA UNESCO DEL PROSECCO DI CONEGLIANO E VALDOBBIADENE

I clienti...

- ... permangono in media **2,7** notti
- ... scelgono strutture alberghiere nel **61,1%** dei casi
- ... stanno tornando velocemente ai numeri pre-pandemia
- ... stranieri nel **42,2%** dei casi prima della pandemia, nel **31,9%** nel 2021

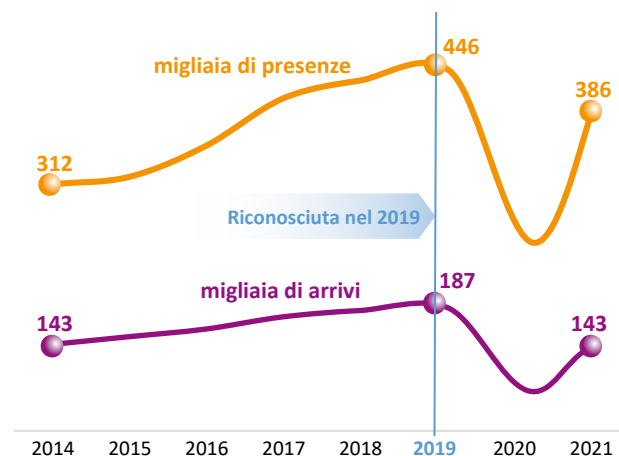

Regione del Veneto  
 - Presidenza della Giunta regionale  
 - Segreteria Generale della Programmazione  
 - Direzione Sistema dei Controlli, Attività Ispettive e SISTAR  
 - U.O. Sistema Statistico Regionale  
 Rio dei Tre Ponti - Dorsoduro 3494/A  
 30123 Venezia  
 tel.041/2792109 fax 041/2792099  
 e-mail: [statistica@regione.veneto.it](mailto:statistica@regione.veneto.it)  
<http://www.regione.veneto.it/web/statistica>

In attuazione alla Legge Regionale n. 8 del 2002, l'Ufficio di Statistica della Regione Veneto raccoglie, analizza e diffonde le informazioni statistiche di interesse regionale. I dati elaborati sono patrimonio della collettività e vengono diffusi con pubblicazioni e tramite il sito internet della Regione Veneto all'indirizzo [www.regione.veneto.it/web/guest/statistica](http://www.regione.veneto.it/web/guest/statistica). Si autorizza la riproduzione di testi, tabelle e grafici a fini non commerciali e con la citazione della fonte.

Per approfondimenti: Elena Santi 041/2791610